

Business Check

Slagtekyllinger 2012

DLBR[®]
DANSK
LANDBRUGSRÅDGIVNING

Støttet af
Fødevarerministeriet og EU

Landdistrikter.dk

Ministeriet for Fødevarer,
Landbrug og Fiskeri

Den Europæiske
Landbrugsfond for Udvikling
af Landdistrikterne

Danmark og EU investerer i landdistrikterne.

Den Europæiske Union ved Den Europæiske Fond
for Udvikling af Landdistrikter og Ministeriet
for Fødevarer, Landbrug og Fiskeri har deltaget
i finansieringen af projektet.

Business Check slagtekyllinger

Individuel benchmarking for slagtekyllingeproducenter

Formål

Business Check kan anvendes til individuel sammenligning bedrifter imellem. Der sættes fokus på driftsgrenen slagtekyllinger. Styrken ved Business Check er, at der er en virkelig bedrift bag tallene i hver eneste søjle.

I Business Check indgår alle indtægter og alle udgifter. Det vil sige, resultatet opgøres efter, at alle inputfaktorer er blevet aflønnet inkl. egen arbejdsindsats og forrentning af den investerede kapital. Med Business Check resultatet kan man se hvad, man har tilbage i overskud og til dækning af risiko ved ens produktion.

Hæftet kan anvendes til at sammenligne med driftsgrensanalysen i egen årsrapport, og dermed være med til at sætte fokus på fremstillingspris, krav til dækningsbidrag og afkastningsgrad.

Hvor kommer data fra

Tallene i Business Check slagtekyllinger stammer fra driftsgrensanalyserne i den interne årsrapport, der er indberettet til VFL's økonomidatabase senest d. 11. juni 2013. I driftsgrensanalysen er indtjening og omkostninger på bedriften delt mellem driftsgrenene helt til bundlinjen.

Der indgår i alt 26 opgørelser i beregning af gennemsnittet. Ud af de 26 er der endvidere beregnet et gennemsnit for de 5 opgørelser med det højeste Årets resultat. Desuden er 19 opgørelser vist enkeltvis. Det er de 19 bedrifter, hvor der er givet tilladelse til individuel præsentation. Gennemsnittet er således ikke et gennemsnit af de viste bedrifter, men gennemsnittet af alle de tilgængelige driftsgrensanalyser for slagtekyllinger.

Nøgletal mv.

Årets resultat

Årets resultat er det beløb, der er tilbage efter, at alle input-faktorer er blevet aflønnet. Dog er der ikke taget højde for omkostninger til anskaffelse af jord til udbringning af gylle. Det vil sige, at 'årets resultat' er restbeløbet til risiko, anskaffelse af jord samt overskud.

Gennemsnitlig betalt rente

Denne rente bruges til beregning af renteomkostningerne på den investerede kapital. Renten er individuel og beregnet på baggrund af bedriftens renteudgift divideret med gennemsnitlige gæld over året. Renteudgiften er de samlede renteudgifter på bedriften i 2012.

Renteomkostninger af den investerede kapital

Renteomkostningen beregnes på baggrund af den gennemsnitlig betalte rente og bundet kapital. Renten ganges med den samlede kapital bundet i kyllingeproduktionen.

Bundet kapital per kylling/kvm

Den bundne kapital består af afskrivningsgrundlaget for bygninger og inventar. For besætning, beholdninger og anden kapital, der måtte være bundet i kyllingeproduktionen, er der tale om værdierne på ultimo tidspunktet. Bundet kapital til gylleopbevaring indgår, mens grej til udbringning af gylle anses for en omkostning for marken. Aktiver, der anvendes til opbevaring af foder, er en del af den bundne kapital i den animalske produktion.

Afkastningsgraden

Afkastningsgraden er det nøgletal, der er bedst sammenligneligt med andre erhverv. Det angiver hvem, der har været bedst til at aflønne den indsatte kapital.

Afkastningsgraden kan defineres som *årets resultat før renteomkostninger af investeret kapital* divideret med *bundet kapital*.

Ved nogle enkelte bedrifter giver nøgletallet ikke mening og er derfor ikke beregnet. Det gælder specielt for de bedrifter, hvor der produceres i lejede bygninger, og derfor kun har bundet en relativ lille kapital i kyllingeproduktionen.

Krav til dækningsbidrag

Dette er beregnet som summen af kapacitets- og kapitalomkostninger med positivt fortegn.

Arbejdsomkostninger

Det er summen af lønomkostninger og ejer aflønning med positivt fortegn.

Kr. pr kg kylling

Indtægten fra salg af kyllinger divideret med antal kg.

Kr. pr daggammel kylling

Den gennemsnitlige pris, der er betalt for de indkøbte daggamle kyllinger.

Kr. pr kg foder

Udgiften til køb af foder divideret med antal kg

Vægt ved 38 dage

Gennemsnitlig vægt ved slagt korrigeret til, hvis slagtealderen havde været 38 dage.

Resultater fra Business Check slagtekyllinger 2012

Business Check slagtekyllinger består af to opgørelser: Én pr kvm (nettoareal) og én pr produceret slagtekylling. Tabel 1 viser et uddrag af resultaterne opgjort pr kvm.

Tabel 1 uddrag af resultaterne fra Business Check slagtekyllinger

Kr. pr. kvm	Gns.	Gns. Top 5
Opnået dækningsbidrag	391	563
Krav til dækningsbidrag	389	403
heraf energi	89	79
heraf arbejdsomkostninger	96	95
heraf kapitalomkostninger	121	130
Årets resultat	2	161
Fremstillingspris pr kg solgt kylling	6,72	6,47
Kr. pr. kg solgt kylling	6,65	6,87
Kr. pr kg foder	2,74	2,57

Resultatet fra seneste Business Check viser, at der er en stor spredning i de økonomiske nøgletal. Særligt nøgletalsparametre som "fremstillingspris pr kg solgt kylling", "kr. pr kg solgt kylling" og "kr. pr kg foder" viser en betydelig forskel i det opnåede resultat mellem de enkelte producenter.

De 26 bedrifter, der indgår i gennemsnittet, opnår et dækningsbidrag på 391 kr. pr kvm. Kravet til dækningsbidraget er 389 kr., og dermed opnås et resultat på 2 kr. pr kvm. De 5 bedrifter med det højeste årets resultat pr kvm har i gennemsnit et overskud på 161 kr. pr kvm. Det opnås gennem et væsentligt højere dækningsbidrag. De 5 bedste målt på årets resultat har et højere krav til dækningsbidrag end gennemsnittet.

Når nøgletallene hos top 5 bliver sammenlignet med gennemsnittet, ses det, at fremstillingsprisen pr kg solgt kylling først og fremmest er påvirket af foderprisen, hvor enkelte producenter har handlet foder på et godt tidspunkt, og herved opnår lavere stykomkostninger end gennemsnittet. Dertil kommer, at producenterne i "top 5" opnår en højere afregning pr kg solgt kylling. Forskellen dækker her over, at der er produceret kyllinger med et mindre fradrag, og at enkelte af producenterne har fået nyhus/renoveringstillæg og/eller fået tillæg for at producere en specialproduktion af konventionelle slagtekyllinger.

Fordeling af omkostninger

Figur 1 viser, hvordan de samlede omkostninger fordeler sig for gennemsnittet.

Over $\frac{3}{4}$ af omkostningerne går til foder. Foderomkostningen varierer med næsten 400 kr. pr kvm. Det svarer til mere end 2,5 kr. pr kylling. Kapitalomkostninger, som er de omkostninger, der er mest faste, udgør 6 pct. af de samlede omkostninger. Kapitalomkostninger omfatter afskrivning, leje af driftsbygninger og renteomkostninger af bundet kapital. Energi og arbejdsomkostninger (inkl. løn til ejeren) fylder hver 5 pct. af omkostninger. De resterende kontante kapacitetsomkostninger til sammen udgør 4 pct. af de samlede omkostninger.

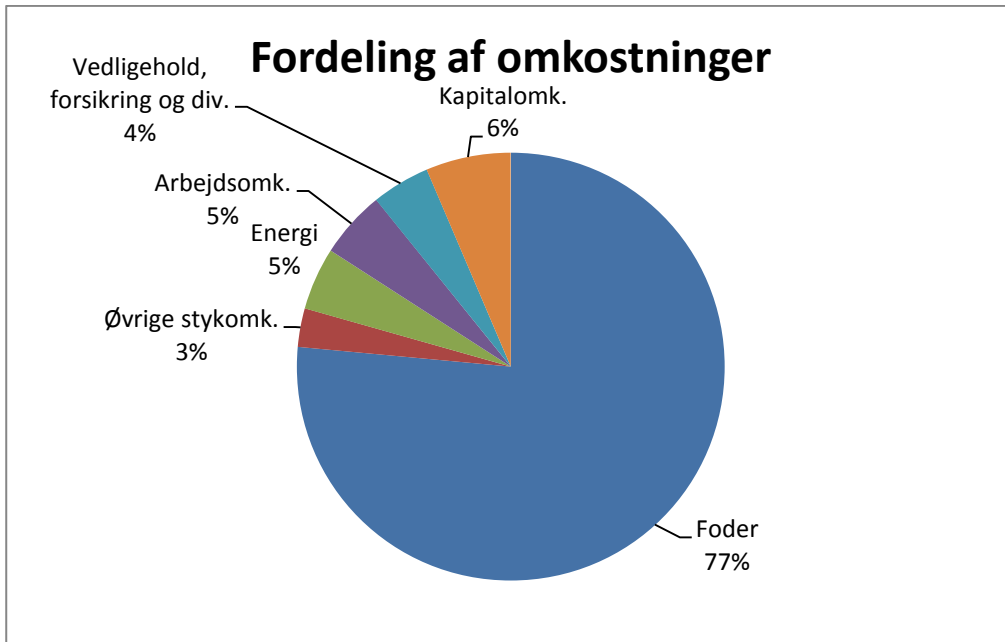

Figur 1 Fordeling af omkostninger ved produktion af slagtekyllinger

Stor spredning

Figur 2 giver et billede af den store spredning som gennemsnittet dækker over. I figuren er hver variabel sorteret fra mindst til størst hver for sig. Det vil sige, at bedriften med det største bruttoudbytte ikke nødvendigvis også har de største omkostninger. Af figuren fremgår det, at det især er bruttoudbytte og stykomkostninger, der varierer, når der kigges på de absolutte tal. Det giver god mening, da det er de to klart største poster i opgørelsen. Jf. figur 1 udgør foderet, som er en stykomkostning, 77 pct. af de samlede omkostninger.

Spredningen i resultaterne fra analyserne viser, at slagtekyllingeproducenterne kan lære meget af hinanden, og at vi stadig har mulighed for at komme længere i optimeringen af produktionen og herigennem styrke indtjening og konkurrenceevne.

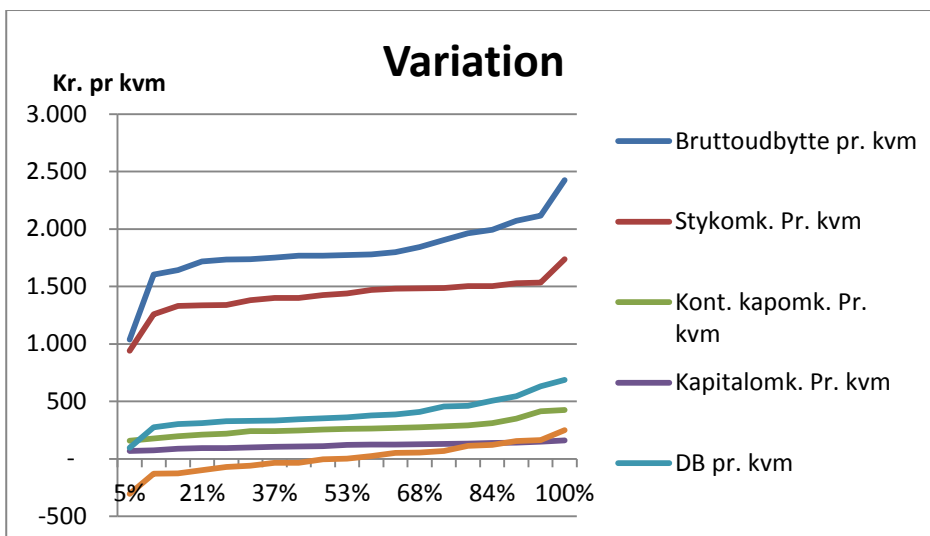

Figur 2 Spredning mellem bedrifter

Business Check Fjerkræ 2012

Slagtekyllingeproduktion - opgjort pr. produceret slagtekylling

Løbenummer	Gns.											
	Gns.	Top 5	1	2	3	4	5	6	7	8	9	10
Salg af slagtekyllinger	14,67	15,89	16,29	15,01	15,37	14,89	18,27	13,37	14,85	15,55	14,09	14,75
Køb af daggamle kyllinger	-2,52	-2,58	-2,86	-2,64	-2,37	-2,34	-2,77	-1,98	-2,52	-2,35	-2,49	-2,94
Besætningsforskydning	-0,06	-0,21	-0,85	-0,03	-0,62	1,32	-0,85	-0,30	1,16	-1,47	0,88	1,22
Andet	0,02	0,02	0	0	0	0,13	0	0	0	0,04	0	0,03
Bruttoudbytte i alt	12,11	13,12	12,58	12,34	12,38	13,99	14,65	11,08	13,50	11,77	12,48	13,05
Korn	-1,07	-1,10	-1,06	-1,10	-0,59	-1,13	-1,63	-1,11	-0,91	-1,08	-1,03	-1,38
Færdigblanding	-8,21	-8,12	-7,50	-7,93	-8,28	-9,00	-8,13	-7,50	-9,13	-7,81	-8,67	-8,94
Dyrlæge og medicin	-0,01	-0,01	-0,04	0,00	0	0	-0,02	-0,03	0	-0,01	-0,03	0
Diverse vedr. husdyr	-0,33	-0,33	-0,21	-0,22	-0,35	-0,18	-0,71	-0,38	-0,31	-0,29	-0,47	-0,10
Stykomkostninger i alt	-9,62	-9,57	-8,82	-9,25	-9,23	-10,32	-10,49	-9,02	-10,34	-9,18	-10,20	-10,42
Dækningsbidrag	2,49	3,55	3,76	3,09	3,15	3,68	4,15	2,07	3,15	2,60	2,28	2,63
Energi	-0,58	-0,50	-0,56	-0,37	-0,37	-0,58	-0,63	-0,41	-0,74	-0,39	-0,61	-0,77
Vedligehold	-0,24	-0,29	-0,25	-0,14	-0,28	-0,36	-0,43	0	-0,20	-0,18	-0,10	-0,14
Lønomskostninger	-0,21	-0,08	0	0	0,00	-0,13	0	0	-0,20	-0,05	-0,34	0
Ejer aflønning	-0,42	-0,52	-0,35	-0,22	-0,49	-0,65	-0,89	-0,32	-0,46	-0,53	-0,14	-0,66
Forsikringer	-0,09	-0,10	-0,09	-0,08	-0,08	-0,13	-0,11	-0,07	-0,02	-0,07	-0,08	-0,01
Diverse kapacitetsomskostninger	-0,21	-0,23	-0,27	-0,15	-0,13	-0,13	-0,45	-0,20	-0,22	-0,13	-0,18	-0,38
Kont. kapacitetsomk. i alt	-1,75	-1,71	-1,52	-1,24	-1,36	-1,98	-2,50	-1,00	-1,85	-1,35	-1,46	-1,96
Afskrivninger bygninger	-0,29	-0,34	-0,36	-0,28	-0,33	-0,38	-0,37	0	0	-0,37	-0,25	-0,35
Afskrivninger inventar	-0,14	-0,16	-0,06	-0,17	-0,11	-0,18	-0,28	0	0	-0,17	-0,08	-0,01
Leje af driftsbygninger	-0,10	0	0	0	0	0	0	-0,63	-0,82	0	0	0
Renteomk. af bunden kapital	-0,26	-0,32	-0,33	-0,32	-0,32	-0,38	-0,27	0	-0,10	-0,36	-0,32	-0,31
Kapitalomskostninger	-0,79	-0,82	-0,75	-0,77	-0,77	-0,94	-0,91	-0,63	-0,92	-0,89	-0,65	-0,67
Årets resultat	-0,05	1,01	1,49	1,08	1,02	0,76	0,74	0,44	0,39	0,36	0,17	0,01

Nøgletal

Løbenummer	Gns.		1	2	3	4	5	6	7	8	9	10
	Gns.	Top 5										
Krav til dækningsbidrag	2,54	2,54	2,27	2,01	2,13	2,92	3,41	1,63	2,77	2,24	2,11	2,63
Afskrivninger	0,43	0,50	0,43	0,45	0,45	0,56	0,65	0	0	0,54	0,33	0,36
Arbejdsomkostninger	0,63	0,60	0,35	0,51	0,49	0,78	0,89	0,32	0,66	0,58	0,48	0,66
Bunden kapital pr kylling	7,74	8,83	8,58	8,01	7,39	12,80	7,68	0	2,02	10,17	7,36	8,87
Gns. betalt rente	3,5%	3,7%	3,8%	4,0%	4,3%	3,0%	3,5%	3,5%	5,0%	3,5%	4,4%	3,5%
Afkastningsgrad	3,8%	15,7%	21,2%	17,4%	18,2%	8,9%	13,1%	-	-	7,0%	6,7%	3,6%
Antal kvm nettoareal	3.507	3.895	3.684	7.220	3.456	3.479	1.636	1.984	1.684	7806	3620	1.925
Alder ved slagt	-	-	36	37,2	34,5	-	-	-	-	35,2	-	-
Gns. vægt ved slagt, gram	2.179	2.270	2.200	2.218	2.139	-	2.523	2.100	2.231	2.183	2.300	-
Vægt ved 38 dage	-	-	2.322	2.266	2.356	-	-	-	-	2.357	-	-
Fremstillingspris pr. kg solgt kylling	6,72	6,47	6,23	6,28	6,50	-	6,60	5,93	6,48	6,60	6,22	-
Kr. pr kg solgt kylling	6,65	6,87	6,85	6,76	6,96	-	6,89	6,13	6,66	6,75	6,30	-
Kr. pr daggammel kylling	2,48	2,50	2,49	2,54	2,51	2,43	2,55	2,42	2,44	2,46	2,43	2,47
Kr. pr kg foder	2,74	2,57	2,39	2,51	2,59	2,54	2,8	2,78	2,84	2,53	2,89	2,94

Business Check Fjerkræ 2012

Slagtekyllingeproduktion - opgjort pr. produceret slagtekylling

Løbenummer	Gns.		11	12	13	14	15	16	17	18	19
	Gns.	Top 5									
Salg af slagtekyllinger	14,67	15,89	12,68	14,62	14,79	14,44	14,17	13,33	14,69	13,24	13,99
Køb af daggamle kyllinger	-2,52	-2,58	-2,63	-2,72	-2,56	-2,30	-2,65	-2,87	-2,40	-2,81	-2,25
Besætningsforskydning	-0,06	-0,21	1,77	-0,77	0,52	-1,62	-0,79	0,65	-0,65	0,78	-1,35
Andet	0,02	0,02	0	0	0	0	0	0	0	0	0
Bruttoudbytte i alt	12,11	13,12	11,81	11,13	12,75	10,52	10,73	11,11	11,64	11,21	10,38
Korn	-1,07	-1,10	-1,12	-1,13	-1,14	-0,88	-0,91	-1,28	-1,05	-1,40	-0,79
Færdigblanding	-8,21	-8,12	-8,25	-7,52	-8,54	-7,25	-6,93	-7,64	-7,97	-7,60	-8,18
Dyrlæge og medicin	-0,01	-0,01	0	0	0	0	-0,07	-0,04	0	-0,02	0
Diverse vedr. husdyr	-0,33	-0,33	-0,17	-0,31	-0,34	-0,44	-0,46	-0,15	-0,35	-0,45	-0,42
Stykomkostninger i alt	-9,62	-9,57	-9,54	-8,95	-10,01	-8,56	-8,38	-9,11	-9,37	-9,47	-9,40
Dækningsbidrag	2,49	3,55	2,27	2,18	2,74	1,95	2,35	2,00	2,27	1,74	0,98
Energi	-0,58	-0,50	-0,45	-0,39	-1,17	-0,54	-0,22	-0,47	-1,81	-0,36	-1,00
Vedligehold	-0,24	-0,29	-0,21	-0,37	-0,21	-0,14	-0,44	-0,26	-0,24	-0,21	-0,08
Lønomskostninger	-0,21	-0,08	-0,54	-0,55	-0,24	0	-0,28	-0,20	0	-0,40	-0,95
Ejer aflønning	-0,42	-0,52	-0,18	-0,23	-0,61	-0,51	-0,70	-0,33	-0,29	-0,33	-0,26
Forsikringer	-0,09	-0,10	-0,09	-0,05	-0,11	-0,14	-0,18	-0,08	-0,07	-0,12	-0,15
Diverse kapacitetsomskostninger	-0,21	-0,23	-0,18	-0,13	-0,13	-0,21	-0,31	-0,25	-0,19	-0,22	-0,31
Kont. kapacitetsomk. i alt	-1,75	-1,71	-1,65	-1,72	-2,47	-1,55	-2,13	-1,59	-2,60	-1,64	-2,74
Afskrivninger bygninger	-0,29	-0,34	-0,20	-0,26	-0,31	-0,39	-0,23	-0,53	-0,21	-0,39	-0,53
Afskrivninger inventar	-0,14	-0,16	-0,13	-0,18	-0,02	-0,18	-0,19	-0,19	-0,13	-0,12	-0,31
Leje af driftsbygninger	-0,10	0,00	0	0	0	0	0	0	0	0	0
Renteomk. af bunden kapital	-0,26	-0,32	-0,28	-0,22	-0,20	-0,21	-0,22	-0,32	-0,11	-0,40	-0,45
Kapitalomskostninger	-0,79	-0,82	-0,65	-0,66	-0,54	-0,78	-0,64	-1,03	-0,45	-0,90	-1,29
Årets resultat	-0,05	1,01	-0,03	-0,20	-0,27	-0,38	-0,42	-0,62	-0,78	-0,80	-3,05

Nøgletal

		Gns. Top									
Løbenummer	Gns.	5	11	12	13	14	15	16	17	18	19
Krav til dækningsbidrag	2,54	2,54	2,30	2,38	3,01	2,33	2,77	2,62	3,05	2,54	4,03
Afskrivninger	0,43	0,50	0,37	0,44	0,36	0,57	0,42	0,71	0,34	0,50	0,84
Arbejdsomkostninger	0,63	0,60	0,72	0,78	0,85	0,51	0,98	0,53	0,29	0,73	1,21
Bunden kapital pr kylling	7,74	8,83	8,12	6,65	12,82	6,00	7,72	11,00	4,54	9,10	13,17
Gns. betalt rente	3,5%	3,7%	3,5%	3,3%	1,6%	3,5%	2,9%	2,9%	2,4%	4,4%	3,4%
Afkastningsgrad	3,8%	15,7%	3,1%	2,3%	-0,5%	-2,8%	-2,3%	-0,8%	-14,8%	-4,6%	-19,8%
Antal kvm nettoareal	3.507	3.895	1.906	3.320	3.926	1.560	2.180	3.836	1.375	7.547	1.950
Alder ved slagt	-	-	-	33	-	-	-	-	-	-	38
Gns. vægt ved slagt, gram	2.179	2.270	-	2.000	-	2.171	2.075	1.984	2.075	2.023	2.200
Vægt ved 38 dage	-	-	-	2.303	-	-	-	-	-	-	2.200
Fremstillingspris pr. kg solgt kylling	6,72	6,47	-	7,03	-	6,85	6,78	7,07	7,20	7,23	7,30
Kr. pr kg solgt kylling	6,65	6,87	-	6,93	-	6,68	6,59	6,76	6,84	6,81	6,00
Kr. pr daggammel kylling	2,48	2,50	2,51	2,47	2,47	2,47	2,48	2,48	2,47	2,49	2,43
Kr. pr kg foder	2,74	2,57	2,47	2,79	2,79	2,73	2,73	2,99	2,58	3,01	2,43

Business Check Fjerkræ 2012

Slagtekyllingeproduktion - opgjort pr. kvm

Løbenummer	Gns.		1	3	2	5	4	6	7	8	9	10
	Gns.	Top 5										
Salg af slagtekyllinger	2.288	2.521	2.742	2.474	2.159	3.026	2.206	2.133	2.158	2.271	2.030	1.981
Køb af daggamle kyllinger	-393	-410	-481	-381	-380	-459	-347	-316	-366	-343	-359	-395
Besætningsforskydning	-9	-38	-143	-100	-4	-141	196	-48	169	-215	127	164
Andet	3	4	0	0	0	0	19	0	0	6	0	4
Bruttoudbytte i alt	1.889	2.077	2.117	1.993	1.775	2.427	2.073	1.768	1.962	1.719	1.798	1.753
Korn	-167	-174	-178	-95	-158	-270	-167	-177	-132	-158	-148	-185
Færdigblanding	-1.276	-1.283	-1.262	-1.333	-1.141	-1.347	-1.333	-1.196	-1.327	-1.141	-1.249	-1.201
Dyrlæge og medicin	-2	-2	-7	-2	0	-3	0	-5	0	-1	-4	0
Diverse vedr. husdyr	-53	-54	-35	-56	-32	-118	-27	-61	-45	-42	-68	-13
Stykomkostninger i alt	-1.498	-1.513	-1.484	-1.486	-1.330	-1.738	-1.529	-1.439	-1.503	-1.341	-1.469	-1.399
Dækningsbidrag	391	563	633	507	444	687	545	330	458	380	328	353
Energi	-89	-79	-94	-60	-53	-104	-86	-65	-108	-57	-88	-103
Vedligehold	-37	-47	-42	-45	-20	-71	-53	0	-29	-26	-14	-19
Lønomkostninger	-31	-12	0	0	-42	0	-19	0	-29	-7	-49	0
Ejer aflønning	-65	-83	-59	-79	-32	-147	-96	-51	-67	-77	-20	-89
Forsikringer	-14	-15	-15	-13	-12	-18	-19	-11	-3	-10	-12	-1
Diverse kapacitetsomkostninger	-32	-36	-45	-21	-22	-75	-19	-32	-32	-19	-26	-51
Kont. kapacitetsomk. i alt	-268	-272	-256	-219	-178	-414	-293	-160	-269	-197	-210	-263
Afskrivninger bygninger	-45	-54	-61	-53	-40	-61	-56	0	0	-54	-36	-47
Afskrivninger inventar	-21	-25	-10	-18	-24	-46	-27	0	0	-25	-12	-1
Leje af driftsbygninger	-14	0	0	0	0	0	0	-101	-119	0	0	0
Renteomk. af bunden kapital	-40	-51	-56	-52	-46	-45	-56	0	-15	-53	-46	-42
Kapitalomkostninger	-121	-130	-126	-124	-111	-151	-139	-101	-134	-130	-94	-90
Årets resultat	2	161	251	164	155	123	113	70	57	53	24	1

Nøgletal

Løbenummer	Gns.		1	3	2	5	4	6	7	8	9	10
	Gns.	Top 5										
Krav til dækningsbidrag	389	403	382	343	289	565	433	260	403	327	304	353
Afskrivninger	66	79	72	72	65	108	83	0	0	79	48	48
Arbejdsomkostninger	96	95	59	79	73	147	116	51	96	85	69	89
Bunden kapital pr kvm	1.185	1.391	1.444	1.189	1.152	1.272	1.896	0	294	1.485	1.060	1.191
Gns. betalt rente	3,5%	3,7%	3,8%	4,3%	4,0%	3,5%	3,0%	3,5%	5,0%	3,5%	4,4%	3,5%
Afkastningsgrad	3,8%	15,7%	21,2%	18,2%	17,4%	13,1%	8,9%	-	24,4%	7,0%	6,7%	3,6%
Antal kvm nettoareal	3.507	3.895	3.684	3.456	7.220	1.636	3.479	1.984	1.684	7.806	3.620	1.925
Alder ved slagt	-	-	36	34,5	37,2	-	-	-	-	35,2	-	-
Gns. vægt ved slagt, gram	2.179	2.270	2.200	2.139	2.218	2.523	-	2.100	2.231	2.183	2.300	-
Vægt ved 38 dage	-	-	2.322	2.356	2.266	-	-	-	-	2.357	-	-
Fremstillingspris pr. kg solgt kylling	6,72	6,47	6,23	6,50	6,28	6,60	-	5,93	6,48	6,60	6,22	-
Kr. pr kg solgt kylling	6,65	6,87	6,85	6,96	6,76	6,89	-	6,13	6,66	6,75	6,3	-
Kr. pr daggammel kylling	2,48	2,50	2,49	2,51	2,54	2,55	2,43	2,42	2,44	2,46	2,43	2,47
Kr. pr kg foder	2,74	2,57	2,39	2,59	2,51	2,8	2,54	2,78	2,84	2,53	2,89	2,94

Business Check Fjerkræ 2012

Slagtekyllingeproduktion - opgjort pr. kvm

Løbenummer	Gns.	Gns.	11	12	13	14	15	16	18	17	19
		Top 5									
Salg af slagtekyllinger	2.288	2.521	1.863	2.422	1.862	2.254	2.334	2.085	2.102	2.404	1.399
Køb af daggamle kyllinger	-393	-410	-386	-451	-322	-359	-436	-449	-446	-393	-225
Besætningsforskydning	-9	-38	260	-128	65	-253	-130	102	124	-106	-135
Andet	3	4	0	0	0	0	0	0	0	0	0
Bruttoudbytte i alt	1.889	2.077	1.735	1.844	1.605	1.642	1.767	1.738	1.780	1.905	1.038
Korn	-167	-174	-165	-187	-143	-137	-150	-200	-222	-172	-79
Færdigblanding	-1.276	-1.283	-1.212	-1.246	-1.075	-1.132	-1.141	-1.195	-1.207	-1.304	-818
Dyrlæge og medicin	-2	-2	0	0	0	0	-12	-6	-3	0	0
Diverse vedr. husdyr	-53	-54	-25	-51	-43	-69	-76	-23	-71	-57	-42
Stykomkostninger i alt	-1.498	-1.513	-1.401	-1.483	-1.260	-1.336	-1.380	-1.425	-1.503	-1.533	-940
Dækningsbidrag	391	563	333	361	345	304	387	313	276	371	98
Energi	-89	-79	-66	-65	-147	-84	-36	-73	-57	-296	-100
Vedligehold	-37	-47	-31	-61	-26	-22	-72	-41	-33	-39	-8
Lønomkostninger	-31	-12	-79	-91	-30	0	-46	-31	-64	0	-95
Ejer aflønning	-65	-83	-26	-38	-77	-80	-115	-52	-52	-47	-26
Forsikringer	-14	-15	-13	-8	-14	-22	-30	-13	-19	-11	-15
Diverse kapacitetsomkostninger	-32	-36	-26	-22	-16	-33	-51	-39	-35	-31	-31
Kont. kapacitetsomk. i alt	-268	-272	-242	-285	-311	-242	-351	-248	-260	-425	-274
Afskrivninger bygninger	-45	-54	-29	-43	-39	-61	-38	-83	-62	-34	-53
Afskrivninger inventar	-21	-25	-25	-30	-3	-28	-31	-30	-19	-21	-31
Leje af driftsbygninger	-14	0	0	0	0	0	0	0	0	0	0
Renteomk. af bunden kapital	-40	-51	-41	-36	-25	-33	-36	-50	-64	-18	-45
Kapitalomkostninger	-121	-130	-95	-109	-68	-122	-105	-161	-143	-74	-129
Årets resultat	2	161	-4	-33	-34	-59	-69	-96	-127	-128	-305

Nøgletal

Løbenummer	Gns.		11	12	13	14	15	16	18	17	19
	Gns.	Top 5									
Krav til dækningsbidrag	389	403	338	394	379	364	456	409	403	499	403
Afskrivninger	66	79	54	73	45	89	69	111	79	56	84
Arbejdsomkostninger	96	95	106	129	107	80	161	83	116	47	121
Bunden kapital pr kylling	1.185	1.391	1.193	1.102	1.614	936	1.271	1.721	1.445	743	1.317
Gns. betalt rente	3,5%	3,7%	3,5%	3,3%	1,6%	3,5%	2,9%	2,9%	4,4%	2,4%	3,4%
Afkastningsgrad	3,8%	15,7%	3,1%	2,3%	-0,5%	-2,8%	-2,3%	-0,8%	-4,6%	-14,8%	-19,8%
Antal kvm nettoareal	3.507	3.895	1.906	3.320	3.926	1.560	2.180	3.836	7.547	1.375	1.950
Alder ved slagt	-	-	-	33	-	-	-	-	-	-	38
Gns. vægt ved slagt, gram	2.179	2.270	-	2.000	-	2.171	2.075	1.984	2.023	2.075	2.200
Vægt ved 38 dage	-	-	-	2.303	-	-	-	-	-	-	2.200
Fremstillingspris pr. kg solgt kylling	6,72	6,47	-	7,03	-	6,85	6,78	7,07	7,23	7,20	7,30
Kr. pr kg solgt kylling	6,65	6,87	-	6,93	-	6,68	6,59	6,76	6,81	6,84	6,00
Kr. pr daggammel kylling	2,48	2,50	2,51	2,47	2,47	2,47	2,48	2,48	2,49	2,47	2,43
Kr. pr kg foder	2,74	2,57	2,47	2,79	2,79	2,73	2,73	2,99	3,01	2,58	2,43



VIDENCENTRET FOR LANDBRUG

Agro Food Park 15 T +45 8740 5000
Skejby F +45 8740 5010
DK 8200 Aarhus N vfl.dk

PARTNER I

DLBR®

DANSK
LANDBRUGSRÅDGIVNING